滿洲報

本報價目　每張金貳錢　一個月金五十錢　外埠郵寄金六十錢
告白　一行十五字起碼　一次金五十錢　二次以上另議
發行人　西片朝三
編輯人　白玉田
印刷人　魏日盛
發行所　大連市東公園町七番地　滿洲報社
電話　編輯部二一一番　營業部七六七番

滿鐵幹線時刻表
大連　周水子　金州　瓦房店　[illegible]
△往南車　長春　[illegible]

論說

整理外債談

自共管之說起。我國人蓋極爲震驚。以爲不祥之聲矣。此說之由來。其重要原因。即爲我國財政。紛亂窮窘。已達極點。政府尙恃借債以爲生。舊債到期。復無力償完。長此以往。積累日重。困迫愈甚。財政既歸破產。債權者與有關係又安得不大爲恐慌。於是爲自身之利害計。乃不惜以不韙之共管說爲言。以爲在中國執政者之手。財政整理無可希望。苟將中國置之共管之下。則債權者取償於如此地大物博之區。復何有損失之憂慮哉。夫共管云者。雖各國未必能公然爲此惡聲尙爲少數人之私言。然而在中國一方面。則應力使此說消滅。理有當然也。夫中國果何法而消滅此說乎。現在消滅此說之方。既在乎整理財政。整理財政。則莫急於整理外債。俾外債償還方法。皆得確定。即無擔保品者。亦不使有到期不能償還之弊。則債權者之憂慮。可以釋矣。近日外人方面。有實行看管關餘、鹽餘、郵餘三項。以抵外債之說。在吾人視之。寧不覺爲蔑視中國太過。但已經借人之債。苟有償還之方方足免其有所藉口。否則。在債權者一方面。本利毫無着落。我再置之不顧。彼何能不起而自謀。故政府對此事。宜速自動的處理之。勿待外人之實行也。若外人已決議實行。則政府亦惟有照辦而已。有失國家體面。豈淺鮮哉。日來所謂總算賬之舉。亦屬甚善。所望勿再因循。並望勿徒々筭而已矣。算淸以後。尤望確實整頓。不但宜顧及於一時。且應杜將來之後患。使糾紛之外債問題告一段落。則國家之信用。當因而不至失墜也。抑更有進者。我國當局每對于籌欵方法。但求得欵。不顧利害。當此整理外債之時期。反以爲能得借債之機會。甚至主張。整理外債大借欵者。此種舉動。誠國民之所宜一致反對者。良以此種辦法。既增國家之擔負。亦違淸理債務之本義。而況所整理外債。能籌劃妥當償還之方法。外人決不至急於索負。亦無俟大借欵之必要也。幸關心外債問題者。共注意焉。

新年徵文選外佳作

謀東亞之幸福策 (一)

（贈報三個月）　杜雲展

巴爾幹一役以還。歐洲全局之勢力。已一變而注意於東方。即所謂遠東問題也。土耳其以黃種民族。握歐亞交通之樞紐。一戰而勝希臘。全歐諸強。羣起愕視。徒以無可乘之機。雖躍躍欲試。而未敢先發。此又歐西最注意之近東問題也。近東問題完全成功之日。即遠東問題發軔之時也。美利堅挾富強之資。久思執世界之牛耳。號令羣雄。此其志不在小。徒以大西洋列強並峙。無伸足之地。不得不轉而貫徹其太平洋之主義。太會之議。首倡裁兵。而美人則增加艦隊。此其意不可問矣。以歐洲全力。注視東亞。美利堅久思尋釁。則太平洋上戰艦發見之期。當必不遠。此我東亞國家所宜急起警惕。羣策羣力。以謀東亞之幸福者也。東亞國家。厥惟中日。日本雖勵精圖治。不遺餘力。惟僅區區三島。以當歐風美雨。則鈞金之不如輿羽也明矣。是不能不有賴於中國者。中國地大物博。人民繁庶。使政治優良。實業發達。不難爲世界强國以與歐美抗。特人心陷溺。國庫空虛。以致今日之時勢。此固宜中國之自決。何以改良政治何以振興實業。圖最後之勝利。惟國內之瘡痍滿目。救顧不暇。則其責不得不希望諸鄰國。日本者其最鄰近。同爲東亞之國家。而又同種也。蓋歐戰以還。國際之競爭。已一變而爲種族之競爭。土耳其戰勝希臘。爲歐人視線所注此其明徵也。中美洲六國同盟會議。此其先聲也。中日兩國。既爲同種。則其關係密切矣。此日本宜以善鄰之道。親種族之策。因世界之潮流。而爲最親愛之提攜。使中國早日之覺悟也。蓋中國覺悟。則日本可相依爲輔。古人云單則易折。衆則難摧。若中國不悟。則日本處孤立之地位。（未完）

張揆將有通電

昨日閣議所討論者。除發表各例案外。尙有內閣通電一則。其文甚長。對於統一憲法等項。依前次閣議所宣布者。詳述意見。其中重要文句有。「勿驚聯治之名。在求省於之實」等語。此項電稿。因張總理尙須自行審閱一遍。故今日方可發出。

閣員問題 近日確信

保派閣員遲遲其行

閣員問題。自前日外交大樓閉會後張閣甚爲焦灼。連日派員向各派疏通。迄無效果。由是保派閣員。亦不敢冒然就職。據政界確息。交長吳毓麟。早擬前晚到京。因見北京空氣不佳。擬暫不來京。昨閣有交部司長科長等。赴津迎迓。吳氏並預備花車。但據政界某要人則云。各司員皆單獨返京。吳雖聲言昨晚到京。尙未定準。至交部路政司長。聞已定爲俞人鳳據任。吳在津對於部務已有具體之籌畫。其來早來晚者。專看北京之空氣如何耶。財長劉恩源又專齊電。致府院稱准佳日。（即九日）由鄂北上如沿途。（指天津）不停留。昨晚可望抵京。惟電中並未提及是否就任財長。據與劉接近者云。劉能通國會。其就職當然不成問題。至於財次如何規定。須劉到京後。始能確定。有謂劉決意不就者。尙非眞相。又聞劉氏雖未到京。現已密託衆某疏通政閣。但議員方面。對劉無甚信用。有無效果。未敢預定。內長高五夙有誠樸之稱。在國會或無問題。他如農李致彭。則較財劉之空氣爲爲惡劣云。府訊黃陂鑑於新閣員同意案。又在衆議院擱置。靈寓焦灼。特囑與府方接近之議員。分頭疏通。乃截至今日下午七時仍無佳音。

國民黨之改組內部

分爲五部辦事另外又設參議

上海通信云。孫中山自經粵變來滬後。居海上倏已數月。此數月中。雖似於政治上少展施。顧得關於國民黨黨務之革進甚注全力。其內部章程。業已重新改訂。除其主義仍無改變外。其入黨手續。已有修改關於今後該黨進行之方針。則今年元旦之宣言。已言之甚詳。至內部組織。仍取首領制。由總理掌理全黨事務。下分總務黨務財政。交際宣傳五部。各設部長一人。由總理委任該項職員。業將委任。聞據中山意思。以舊職員辦事已久精力交疲。擬引擁後進繼任黨事。故此次將另委新進青年。爲各部部長。且中山以黨務發展。尤賴辦事者之能專志。故此次委任。將選在二年內能不離上海者任之。至舊職員於黨有功。於黨務經驗亦較深。故將聘若干人。爲參議。此次委任。不久當可公表。又該黨爲膨脹勢力起見擬在各地遍設分部。除福建等處已立外。其餘奉天浙江等省。猶在籌劃中也。」

命令及批示

一月九日

▲大總統令　△國務總理張紹曾呈秘書夏淸貽陳曹亮署秘書學宜顧吳南如京宙吳光芝唐恩溥徐文蔚金紹城呈請辭職均照准此令△國務總理張紹曾呈請任命萬兆芝同邈爲宣顧姜廷榮吳慶我馬其昶郭仁林夏淸貽爲秘書均照准此令△內務部呈准河南省長張鳳臺咨省會警察廳警正王陶埔另有任用調免本職應照准此令內務部呈准河南省長張鳳臺咨省會警察廳警正單壯飈另有差委請免本職應照准此令△參謀總長張懷芝呈請任命毛維熙爲科長應照准此令△嘉禾禾章唐寶鍔給予二等大綬嘉禾唐坤淮陳光譜均晉給二等大綬寶光章此令△王毓芝魏明山均晉給二等大綬寶光嘉禾章馮文煜晉給二等寶光嘉禾章顧鰲埔晉給一等大綬嘉寶寶牛回辰張耀樞淩東倫均晉給二等嘉禾章王啓貴晉給三等嘉禾章牟彥背沈應照均給予四等嘉禾章此令△陸增煒給予二等寶光嘉禾章此令△全紹淸吳錫永均給予二等大綬嘉禾章陳興仁晉給三等嘉禾章此令△黃策成給予二等大綬嘉禾章寀復元鄧獻僕樊文鑑程志卓于溥陳應昌高振霄畢鼎琛均給予二等嘉禾章此令△健晉給二等嘉禾章此令△溫良彝李載捕給予二 大綬嘉禾章此令△吳自昌均給予二等嘉禾章金殿書曹訐製輔國王德富張沛澤鄧春娴孫紹虞給予三等嘉禾章鄒登鎣伍綿勵番迎恩許佩張映瀛張德洋徐宗稱張德芳黃開錦革履坦張映寶蓋仲尹明德楊發銳龔金溥陳鉞陳廷馬樹聲郭瓊王有崇戢援周晃歐陽洪烈楊連城均給予四等嘉禾章此令

▲奉天保安總司令部批示　△具呈人錢恒泰　呈爲請領金錢海一次恤金由呈悉錢福海一次恤福領准給大洋五千元仰具妥保到部簽取也此批

△奉天省長公署批示　△原具呈人高福山　呈一件爲催內務府速放欠兵租由呈悉仰財政廳擬覆核奪此批

▲奉天實業廳批示　△原具呈人解福亭　呈爲繳靉縣朱家屯烟鑛本年下季兩個年鑛區稅由　呈悉查案相符准予收納此批

詩壇

恭賦勅題曉山雲　怨室　原田光次郎

曉巘日出海之東。萬里雲晴曉曙空。光被無私青又到。邊城誰不仰皇風。

象外　福田顯四郎

八朶玲瓏不二峰。千秋積雪瑞雲封。東方曉色多祥氣。卜得今年春意濃。

五十初度自稅　吳菁孫

忽驚歲月又推遷。如寄浮生創自憐。差幸胸襟常浩浩。休將腹笥笑便便。前俤劉信頗擴達。世人莫誤作狂顚。與亡盡閱三千界。醉夢鹽作五十年。果能今日知非否。冉冉流光付壑間。淹滯遼天新日月。難忘故國舊江山。方千貿事湖中隱。黑卓貪饞幾側還。百頭生平無所負。不矜意氣不愁顏。

營業課目
民國軍需品　呢絨　毛毯　一概批發
滿蒙毛織株式會社製品販賣所
滿洲奉天浪速通貳拾參番地
合名會社　滿蒙商會
電話　日長六三八番　中一三六五番　一三二六番

河內山法律事務所
辯護士法學士　河內山武雄
通譯　張漢卿
大連市山縣通百二十三番地
電話二七六番
代辦民事刑事訴訟並商業賬目借貸及鄉屯土地不明等事一切糾葛承辦決期迅速

貯蓄預金廣告
株式會社安田貯蓄銀行代理店
大連市大山通拾四番地
株式會社　正隆銀行
電話(代表)番號五三〇〇番　振替貯金口座大連二二〇番
●一般貯蓄預金拾錢以上御便宜ニ御取扱申候

藥種賣藥商
合名會社　井上誠昌堂
大連市浪速町三丁目
電話一一六六番

皮帶、機械用皮環、機械用皮革類、製書皮革類、皮靴、提鞄、馬具、及一切附屬品均行批發不悞主顧
和洋皮革總輸入商
大連市信濃町五九
河村皮革店　電話一二三三番

旅順監獄酒保包辦飲食廣告
啓者敝號得官憲之許可於旅順監獄酒保包辦拘留人之飲食平素尊重衞生並且飯菜甘美聊慰難人之愁悶望乞顧客諸君倘有親友被拘留者祈代爲介紹可也除飲食之外或買他物由敝號請示官憲經既許可無不代辦特此廣告
旅順監獄酒保西洪德潘修海謹白　電話三三七番

日下齒科醫院
大連市吉野町一四
電話三三六七番

東萊銀行大連支店
本銀行總行開設靑島分行上海濟南天津大連其他各大商埠均有特約代理機關辦理商業銀行一切業務所有各種存欵放欵押滙貼現滙兌兌換買賣生金外國貨幣以及代理收付欵項等事無不格外克己交易公平信用昭著倘蒙惠顧極誠歡迎
地址　監部通五十番
電話　經理室一八三八　營業室一八三七　公用三三一四

和盛泰綢緞雜貨莊
本號開辦以來二十載有餘荷蒙各界惠顧無任感謝之至向由蘇杭定織綾羅紬緞等貨花樣維新無不兼全且自歐美採辦各種雜貨樣樣俱備色色皆新以及男女花粧中日旅行必需之品如華產絲織泰西毛織等貨食料品罐頭貨兩洋各色名酒以及幼童玩物等等俱全批發零售價値從廉無不克己仍希諸君倍舊惠顧是所至盼恐未週知特此聲明
大連小崗子南大龍街一九番
和盛泰綢緞莊主人謹啓
長電話三〇四八番

洪來興綢緞京蘇雜貨莊
敬啓者本號開辦以來二十餘載於玆荷蒙各界惠顧無任感謝之至向由姑蘇浙杭京滬等地採辦各色各花綾羅綢緞各樣一百節裙花樣翻新光彩燦爛並由泰西運到毛織絨呢大氅俄國毯子等冬夏衞生衣各種布疋雜貨樣樣俱備色色皆新並備江西磁器化粧品凡男女各界應需之物無不畢全名目繁多筆難勝載兼理上洋雷允上六神丸北京瑞德堂淸肺丸鄒氏金丹永和堂保賢丸婦科種子暖宮丸鍾鼎氏治耳萬應油一切藥品無不神效價格從廉仍希各界諸君倍舊惠顧是所切盼恐未週知特此佈告
本店　大連浪速町二丁目十九番地(電話七三九番)
支店　洪來永　奥町二丁目三十八番地
洪來茂　西崗得勝街一番地
同啓

元生祥新到皮貨絨呢綢緞　價格公道
敬啓者本號開辦以來荷蒙諸君嘉許時値夏往秋來冬將至矣特自北京採辦各口細毛衣服水獺火狐窩道等皮俱全並在蘇杭定織各式時花綢緞及西洋毛呢比及等布逐時應需之品無不齊備兼售京都同仁堂虎骨酒等藥翠玉古玩鑼鼓價値從廉以答諸君賜顧之雅意恐未週知謹此佈告
大連市浪速町二四番地
本號主人謹啓（長電話二四八六番）

德泰號綢緞京蘇雜貨莊
溯自歐戰寢息而商戰益熾矣本號素抱擴充營業之見對於應時貨物靡不細心研究以求適當美物價廉早爲各界所贊許玆屆冬令特由姑蘇浙杭南京上海等地辦到各色花緞綾綢又由泰西運來各種呢絨深合冬令之用各貨陳設室內五光十色燦爛奪目如蒙各界賜顧價値格外從廉請早光臨無任歡迎之至
大連奥町二丁目三十四番地（電話一二八二番）
德泰號綢緞莊主人啓

陳烱明向桂州逃走

陳烱明氏於本日向桂州逃走矣。(廣東專電十一日發)

陳氏逃走後之粵事

陳烱明氏逃出後。當地總商會。對於當地之治安。推任魏邦平氏等。負維持之責云。(廣東專電十一日發)

粵軍進發陳氏益危

陳氏處於四面楚歌當然必敗

在西江一帶之粵軍第一師第三師現準備對敵。又孫派之滇桂軍已進迫三水方面。陳烱明氏雖銳意防備。然因軍費窮乏。軍心離叛。故陳氏之形勢頗爲危極云。(廣東專電十一日發)

魯省長由津赴保定

往見曹錕與最高問題有關係

山東省長熊炳琦氏。十日晚由天津來京。即時赴保定。並携帶重要事件。會見曹錕氏。據一般之觀測。熊氏此行。與大總統問題當有關係云。(北京專電十一日發)

阿片委員會之會議

開會以英代表戴利文爲主席

國際聯盟鴉片委員會。現已開會集議。以英代表戴利文爲主席。當經討論請各國政府。亟行採用進口執照制度之決議案。美代表聲明美國已將此案實行。印度代表。則謂印度出口鴉片其三分二則來自波斯土耳其。其三分一則產自印度云。(國際電報九日發)

支店長視察之用意

視察中東財政以爲借欵地步

據目下來哈視察中東路之露亞銀行支店長之談話云。今回來哈之目的。純爲調查中東路財政狀態。以爲日後借欵問題之地步。又該氏對於中東路管理上之意見。謂中東路在露西設立政府。未得列國承認以前。當歸中國全完保護管理之。然在中國未交還俄國期間中。則中東之管理。當由中俄共同管理爲適當云。(哈爾濱專電十一日發)

小幡公使提出抗議

因滿洲胡匪跳梁日僑損失之故

日本小幡公使。最近因滿洲胡匪跳梁。日本僑民被害頗鉅。故向外交部提出嚴重抗議。要求政府令當事者至急取締。又同時奉天赤塚總領事。亦向奉天省長提出交涉云。(北京專電十二日發)

美統領令撤駐拉軍

美國大統領哈丁氏。命駐屯拉印方地之美軍即時撤回云。(國際電報十日發)

賠償方法全部改定

關於物品賠償亦當訂以限度

會議畢後。英首相坡拿羅氏。招集英國新聞說明提議之理由。並將賠償方法。全部改定。其內容大要公表於左。償還猶豫期間。以四年爲度。其次四年間至少交十億元。次二年間每次十二億五千萬元。其後每次十六億五千萬元。至少十億五千萬元。關於物品之賠償猶期間亦當訂最小限度。德國於最初二年間應實行改革財政金融。聯合國得設財政監督機關。如本機關認定德國爲無誠意不履行條約。時得管理其財產幷佔領萊因河沿岸云云。(國際電報九日發)

德國撤回駐布公使

德國巴黎及布拉則魯之公使全部撤回矣。(國際電報十日發)

經濟調查會之會議

出席人員有土岐會長等二十八名土岐會長宣告開會之詞及提議贈送故委員郭氏祭品

旋又在青葉開慰勞晚餐大會

滿洲經濟調查會。於昨十日午前十時頃。在旅順博物館。開第二次經濟調查會。出席人員。有土岐會長以及廣瀨副會長。田中(喜)田中(千)西山(左)西山(茂)小早川、宮田、宅島、相生、齋藤、小林、安川、向井、三島、原田、古澤、福田、川澄、平塚、張本政、李子明、牛作周、劉心田、木下石田、金井、青植等、二十八名 參木內幹事亦到席。由土岐會長宣告開會之辭。及提議本會委員郭學純逝世。實爲本會之悲事。由本會贈送吊辭。及祭禮。委員皆均行一致贊成。次即通知會員之變更。(永瀨氏辭時改任川澄之件)其次即由

相生委員長

報告特別委員會之經過。相生委員長發言云。余受就任之薦擧。擧爲委員長。其間之經過。向諸君報告。以資協議。今將其內容全部。列誌於左。

特別委員會決議錄

一、關於特殊金融機關之改善。

(甲)朝鮮銀行。於滿洲有發行債票之權。若以特殊銀行而論。與一般商業銀行爲何。並現出銀一方面該銀行擧行普通銀行之業務。競爭之。態度夫中央銀行。於滿洲調節一般金融之關節計。則可爲無遺憾之點。故於此際新設特別

中央銀行

爲適當者。若今日以財界之情形。不許可時。不得已則非改善朝鮮銀行不爲功。對此第一案。爲新設第二案。爲改善論。其摘要大略如左。

第一案 新設案

一、資本金一億元

二、發行金票

三、置本店於滿洲

四、照日本銀行之他國爲理營業

五、十年間每年得百年七厘之紅利

六、日本政府占五股之半數 但對政府所持之股票之紅利分配與否。無莫之必要

七、對於朝鮮銀行之權利國政府擔任規定

第二案 鮮銀改善案

一、監督權移於大藏省

二、國資金之圓滿

甲、增資之件

乙、保證準備額之限度、得實行擴張

丙、限外之發行稅、一律減輕

三、直接辦理事務。漸次縮小。以普遍目的利用內地方銀行。以期實現中央銀行之實旨

四、並圖提携正金銀行

五、關於在滿洲之營業。宜關東廳監理官

六、關於在滿洲營業上設特別之規定

七、在滿洲得駐有相當之幹部。店移往東京爲希望。以上之外。變更名稱。更得將本任我(日本)國票官易上莫大之任務。今後猶得在滿洲注意於營務左記之事項。得完全施行之希望

(乙)橫濱正金銀 。乃滙兌銀行

一、與朝鮮銀行、提携以圖圓滿

二、在安東再設支店

(丙)東洋拓殖株式會社於滿蒙地方。任不動產及事業金融之責。其營業之範圍。朝鮮中國及南洋之各地。不能專經營於南蒙而不動產開起見。另外有設置特別金融機關之必要。

一、設立之式 組織有限公司。營業年限以五十年以上爲期。本店設在大連。或奉天。並於滿蒙各組要地。設置支店及出張所

二、資金 資本金額三千萬元其半額以內。由日本政府擔負矣俟繳納資金之四分之一。後方得開始營業。本行以長期爲目的。以資金爲必要。荀現收定期預金。及信託預金等。不利之時。故得發行繳納資本金一倍之金銀債權。特還債之時。猶得增加利息。有此償還之特典

三、營業 營業範圍爲宅地建築農業。工礦業。林業。畜業漁業等金融計。更爲關於殖產各種公共組合。計得與若干之利益。其他經事業資金之金融條件等。均得完全辦理。以抑其業務 達

四、政府之監督及補助 本行屬於關東廳長官。監督。而政府擔保十年間。每年得七厘之紅利。但對於政府持有股票。分與其紅

二、關於普通銀行 與否。不爲必要之整理於滿洲之普通銀行。約有二十餘行。以資金薄弱小銀行。多因之贈累。故於金融更因其監督不能統一。故於金融界之發達實有阻碍故當局將來關於左記之各項。以相當之考慮而實行

甲、既設小銀行之合併及整理

乙、於滿洲之銀行設立許可監督及檢查得嚴行統一

丙、資本金薄之小銀行。本支店之設立不得許可

丁、檢查監督勵行厲查

三、關於財界救濟。及產業資金招募方法。關於本行中產業資金招募法。乃第二諮問關產業開發之件。其財界之應急對應策如左記各項爲要望

甲、政府 滿洲財界救濟。及輕減租絕見。以低利資金二千萬元融通之。以期恢復財界之困難

乙、滿洲之金利較日本內地爲甚以得利息低減爲至望

大正十二年一月八日

經濟調查會特別委員會委員長相生由太郎

經濟調查會長 土岐嘉平殿

吉植委員

於委員會經過之意見。於本會議披露。就東拓改善案。其意見大略如左。

(一)在滿洲以借貸爲目的。講求低利資金之吸收方法。

(甲)得增加相當之資本金(乙)割增金附債券之發行(丙)政府得通融以相當低利之資金

(二)在滿洲得駐有相當之幹部

(三)在關東廳等監理官

吉植委員及齋藤委員。吉植委員。原田委員。宇島委員。松井委員。及十岐會長。及其他各委員。及委員等。各述其經過其意見。其後又議增加事。以資衆力相協。而轉實現也。於午後二時既閉會。而土岐會長與委員二十餘名。在青葉開慰勞會云。

本埠新聞

商業銀行獲利頗豐

大連市西通大連商業銀行。於本月二十八日。假長生俱樂部開九次股東總會。報告結賬事宜。聞此番獲利十萬三千六百四十七圓。

行員奉命休職

正隆銀行之大整頓

正隆銀行爲整頓行員起見。本行石塚支配人。及奉天松原分行長。長春池田分行原富士木分行長。等。均奉命休職

土岐總長上京

視察鞍山撫順等處

關東廳土岐事務總長爲答報經濟調查會會議之情形。必須上京一行。故定於十四日。由旅順出發先行視察鞍山撫順沿線各地。於二十八日回旅順。再行轉赴東京報告一切云

基督教青年會又開德育講演

大連中華青年會。爲慶祝陽歷新年及籌備體仁學校招生事宜。暫行停止星期六日之講演。曾已通知各界現已籌理完竣。講演仍然照常開。講此回講演特請張曉齋先生主講。其講題爲基督之精神。聞。張先生現任天津崇實女學校及模範女學校之兩校長。最注重道德事業深、津門人士所景仰。此回赴山東及東三省各地講演。茲將其講題講師及地址列下。望大家快要去聽。無失此機會可也

一、講題、基督之精神。

一、講師張曉齋先生。

本埠現今傑出人物(二四)

永和成主人林益三氏

林君友生字益三。山東省登州府棲霞縣人也。髫齡就學。切磋琢磨者八年聰秀冠儕輩。然君無靑雲志。懷端木風。年十六。棄儒就商。赴芝罘東順居萬泰成家雜貨舖習商六年。頗能洞悉。商務情形。遂開設順和成號該號係合資組織專營雜貨商業。而君被爲總執事。君以英年之才支配商務。運度得宜。獲利亦厚。然默察世運之趨勢。芝罘尚非地利。謀地利者。莫大連若也。復毅然解散順和成號。於光緒二十六年來連。二人合資。設同益成。同興成一則一弟以執事之。同興成開設永和成雜貨舖。最初設立於監部通。專營批發。物美價廉。以公監部通永興成。則有友一姪以主任之。若町開設永裕成。使一兄一弟膺其責。又於奥喬遷永和成。於加賀町主顧常見雲集矣。前已來經營昌達。生理蒸人是居焉。而君自爲此平交易。爲正鵠以故年數雜貨舖之總鎮。監理諸事。近更新築市廛於敷島町。工費貳萬圓。大廈巍然。鳩工將竣。聞係兩替營業計畫。資本雄厚。規摸宏大。在連埠同業中。恐無有出于其右者焉。君品格清高。豁達大度。臨時果斷。見機敏活。所謂根之深者葉必茂。源之遠者流自長。不其然歟生子一。年甫十四。肄業於大連公學堂。亦一掌上之珠矣。該氏現爲料理店飲食店組合長。裕昌公司董事。共和樓主人等職云。

改定市街

大連市街之町名由軍政時代所定。今回當局因其複雜。於本年三月實行將伏見臺寺兒溝松山臺南山下小崗子等處。全行取消。並固市內羽前町長門町均取消。改爲別名。新添町名一百二十三町。現下大連全市有五十六町云。

去年出入船數

比較以前大爲增加

大連港在大正十一年中。出入船舶數。計入港者。三千六十二隻。七百三十二萬九百四十五噸。出港者三千七十隻。七百二十九萬一千五百五十八噸。比較前年入港者增加六百七十一隻。一百七十九萬九千七百七十九噸。出港者增加三百十八隻。一百四十六萬三千六百三十噸

法院定期審判

使用假紙幣案

連市浪速町双豪福錢莊。兌給常陸町棗餅棧山東某行假紙幣一案。經大連警務署高等警察係查知告發。並經地方法院審訊畢。交方地法院候審。今因法院對於此案。因事關僞造必須按法律嚴辦。聞定於本月十八日在地方法院開正式公判。將來如何判決容訪明再誌。

航行業又復活

日本各航行業因前幾年中國各地排日以來。航行業所受影響甚大。近青島由日本當局於去議十二月完全交還中國接辦。致各埠排日漸々平靜。現又有日本各大船行。豫備實行至中國各港航行。大連方面現有家操辦一切。將來船行增多。運費必能減價云。

送別倉塚博士

設宴欵待出席甚衆

村井市長及相生會頭等發起於昨晚六時在扉芳亭爲倉塚博士開一送別大會。來會送別者。有百餘名。首由村井市長致送別辭。倉塚博士致謝辭。於八時半許始行散會。而倉塚博士定於十三日今日乘哈爾賓丸回國云。

湯淺就劇場事

前任大連民政署警務課長湯湯秀富氏。現作京城日報大連支局監督之職。因入大連劇場就差。將報務辭退。其缺由長岡源兵衞氏擔任之多。

共配治痢藥品

大連埠面每年染痢病疾病者。非常之多。無良醫調治。很可惜。今有市內東鄉町震興厚主人于子厚。及浪速町同樂園主人寧學堂。小崗不福街魁英樓主人鹿香亭諸氏。于子惜重資。特配專治痢疾之靈藥九施捨患者。

平銀發還存欵

不禁爲存欵者一喜

平和銀行大連支店於本月十五日午前十時在視營業所。發付第一次之存欵。一般存欵者得此好消息。無不歡喜之至。

祝賀新築落成

小衙門有新氣象矣

市內寺內通小衙門於前月新建房舍經費一項。係該管內有志賀酒濱小澤太兵衞無田伊平等代募。各戶踴躍輸助。遂將巨欵。新房舍現已落成。於本月十六日下午五時。假淡路町共和樓擧行竣工祝賀云

專賣船用器具

大連汽船株式會社田中有二及熾昌厚馮耀庭 氏。均已辭職。現下在市內山縣通一四三號地創立中和洋行。專賣輪船用之器具等物。

民政署調查之物品行商人數

據大連民政署調查。去年底物品行商人之總數。大連市內現有日人四十名。鮮人一千五百四十七名。沙河口日人五名。鮮人七百四十四名。小崗子日人一名。鮮人二千一百十八名云。

苦力壓傷甚重

有山東省曹州府現住寺兒溝福昌公司收容所。三十九號苦力王成勳者。年二十五歲。於昨午前十時五十分在埠頭相生線附近。搬運蔴袋。不意蔴袋堆塌下。將左足壓傷甚重。

嫖窰者之烱戒

裹足不入即爲上策

有山東省萊州府掖縣人侯某於日前由旅順來連。在小崗子福德街某妓樓傍之暗娼連住四五夜分文沒繳。昨被該鴇頭張文卿將侯某毆打一頓。始行放走云。

車夫竊取木材

小崗子露天市場拉貨車車夫朱德山於本月八日下午六時。於市內兒玉町十四號地。秋田商會材木置場。竊取木材一千五百斤。當被北大山通派出所巡 捉獲在署云。

警署檢驗火爐

以防火險而免損失

大連市民各戶所安置之爐。時有發生火險之事。以致延及比隣。損失異常浩大。茲大連警務署保安係擬將各戶所設之爐爐。悉行檢驗一回。其裝置有無缺漏不備之處。以免發生火事。以免危及他人之財產性命云。

商品行市

商情(十二日)

蔴袋油塲

▲豆粕(單位十枚)

賣方	買方
三泰	怡順東
東永茂	德聚豐
忠盛和	達昌
晉豐	政記
成順和	恒昌公

賣	價	買
日淸	四八六	日陞
加藤	五八	三井
鈴木	八三	丁新昌
信昌東	四三	

▲豆油(單位百箱)

賣方		買方	
東永茂	四五	油聯	七〇
日淸	三三五	三井	四二
鈴木	八〇	三菱	一〇

特產行市

物(早市) 先

▲大豆

限月	寄付	高值	安值	大引
一月限	[illegible]	[illegible]	[illegible]	[illegible]
二月限	[illegible]	[illegible]	[illegible]	[illegible]
三月限	[illegible]	[illegible]	[illegible]	[illegible]
四月限	[illegible]	[illegible]	[illegible]	[illegible]

所成數 百四十九車

▲豆粕

限月	寄付	高值	安值	大引
一月限	[illegible]	[illegible]	[illegible]	[illegible]
一月末	[illegible]	[illegible]	[illegible]	[illegible]
二月限	[illegible]	[illegible]	[illegible]	[illegible]
三月限	[illegible]	[illegible]	[illegible]	[illegible]
四月限	[illegible]	[illegible]	[illegible]	[illegible]

所成數 十九萬三千枚

▲豆油

限月	寄付	高值	安值	大引
一月限	[illegible]	[illegible]	[illegible]	[illegible]
二月限	[illegible]	[illegible]	[illegible]	[illegible]
三月限	[illegible]	[illegible]	[illegible]	[illegible]
四月限	[illegible]	[illegible]	[illegible]	[illegible]

所成數 二萬六千五百箱

▲高粱

限月	寄付	高值	安值	大引
一月限	[illegible]	[illegible]	[illegible]	[illegible]
二月限	[illegible]	[illegible]	[illegible]	[illegible]
三月限	[illegible]	[illegible]	[illegible]	[illegible]

所成數 百三車

物(晚市) 先

▲大豆

限月	寄付	高值	安值	大引
一月限	[illegible]	[illegible]	[illegible]	[illegible]
二月限	[illegible]	[illegible]	[illegible]	[illegible]
三月限	[illegible]	[illegible]	[illegible]	[illegible]
四月限	[illegible]	[illegible]	[illegible]	[illegible]

所成數 百三十二車

▲豆粕

限月	寄付	高值	安值	大引
一月限	[illegible]	[illegible]	[illegible]	[illegible]
一月末	[illegible]	[illegible]	[illegible]	[illegible]
二月限	[illegible]	[illegible]	[illegible]	[illegible]
三月限	[illegible]	[illegible]	[illegible]	[illegible]
四月限	[illegible]	[illegible]	[illegible]	[illegible]

所成數 九萬三千枚

▲豆油

限月	寄付	高值	安值	大引
二月限	[illegible]	[illegible]	[illegible]	[illegible]
三月限	[illegible]	[illegible]	[illegible]	[illegible]
四月限	[illegible]	[illegible]	[illegible]	[illegible]

所成數 五千箱

▲高粱

限月	寄付	高值	安值	大引
一月限	[illegible]	[illegible]	[illegible]	[illegible]
二月限	[illegible]	[illegible]	[illegible]	[illegible]
三月限	[illegible]	[illegible]	[illegible]	[illegible]

所成數 二十四車

綿布 糸場

銘柄	受渡日	值段	枚數
鐵筋	正月末	三〇、〇	五

所成 五萬枚

銘柄	受渡日	值段	梱數
扇面	延一月末	[illegible]	[illegible]
同	延二月末	[illegible]	[illegible]
同	同	[illegible]	[illegible]
同	同	[illegible]	[illegible]
同	延三月末	[illegible]	[illegible]

所成數 三百二十五梱

蔴袋後場

銘柄	受渡日	值段	枚數
鐵筋	延一月末	三〇、〇	一五

所成 十五萬枚

銘柄	受渡日	值段	梱數
扇面	延二月末	[illegible]	[illegible]
同	延三月末	[illegible]	[illegible]

所成數 三百二十五梱

錢鈔行市

物(早市)

	寄付	高值	安值	大引
現	[illegible]	[illegible]	[illegible]	[illegible]
近期	[illegible]	[illegible]	[illegible]	[illegible]
遠期	[illegible]	[illegible]	[illegible]	[illegible]

所成數(近期 遠期) [illegible]

物(晚市)

	銀換金	銀換洋	金換洋
寄付	[illegible]	[illegible]	[illegible]
九時	[illegible]	[illegible]	[illegible]
十時	[illegible]	[illegible]	[illegible]
十一時	[illegible]	[illegible]	[illegible]
十一時半	[illegible]	[illegible]	[illegible]
二時	[illegible]	[illegible]	[illegible]
三時	[illegible]	[illegible]	[illegible]

所成數(銀換金 銀換洋) [illegible]

滙兌行市

●銀塊及換算行市

倫敦銀塊 [illegible]

滬關兩(銀百兩) [illegible]

●朝鮮銀行外國滙兌行市

向倫敦電信賣(同)	[illegible]
同參着賣(同)	[illegible]
同每三十日賣(同)	[illegible]
同每六十日賣(同)	[illegible]
同每九十日賣(同)	[illegible]
同每四箇月賣(同)	[illegible]
向紐育電信賣(金弗)	[illegible]
同參着賣	[illegible]
同每三十日賣	[illegible]
同每六十日賣	[illegible]
同每九十日賣	[illegible]
同每四箇月賣	[illegible]

●正金銀行滙兌行市(銀建)

向上海電信賣(銀兩)	[illegible]
向日本參着賣(銀円)	[illegible]
同電信賣(同)	[illegible]
同十五日付賣(同)	[illegible]
向上海參着賣(銀兩)	[illegible]
同參着賣(同)	[illegible]
同鑒銀參着賣(百弗)	[illegible]
向香港參着賣(香弗)	[illegible]
同十日付賣(同)	[illegible]
向天津參着賣(銀兩)	[illegible]
同十日付賣(同)	[illegible]
向北洋參着賣(百弗)	[illegible]
同十日付賣(同)	[illegible]
向倫敦參着賣(同)	[illegible]
同信用三月付賣(同)	[illegible]
同三十日付賣(同)	[illegible]

●正金銀行滙兌行市(金建)

向倫敦電信賣(同)	[illegible]
同參着賣(同)	[illegible]
同三十日付賣(同)	[illegible]
同信用三月付賣(同)	[illegible]
同四箇月賣(同)	[illegible]
同六箇月賣(同)	[illegible]
向美國電信賣(弗)	[illegible]
同參着賣(同)	[illegible]
同三十日付賣(同)	[illegible]
向法國參着賣(法)	[illegible]
同九十日付賣(同)	[illegible]
向孟買參着賣(留)	[illegible]
同三十日付賣(同)	[illegible]

本報以大連華商公議會會長關係重要特擧行假選投票以觀衆意之所歸請閱報諸君將本報所規定左列之假選票將下無記名投票法塡寫被選者一人之姓名郵寄本報編輯部以便逐日發表其投票期至本月二十日爲止最終得票最多數者爲大連華商公議會會長假選當選人假選票如左

大連華商公議會
會長假選票

大連華商公議會長假選被選者之姓名票數披露如左(以後票數連前遞加)

李子明	二百六十六票	張本政	一百七十一票
張鞍漁	一百五十五票	劉仙洲	一百三十七票
龐志方	九十六票	邵愼亭	五十八票
曲子源	五十五票	王香亭	四十四票
傅立魚	三十四票	連對廷	三十二票
李馨齋	二十九票	盧蘭浩	二十票
曲樓亭	十三票	蔣午堂	九票
王健堂	九票	徐樂濱	八票
任召棠	六票	孫午蓮	六票
丁占一	六票	尤玉山	五票
邵雍臣	五票		

(五票以下省略)

(注意)投票信件未貼足郵票者槪不收受

同義公司移轉啓事

啓者大連爲南北交通咽喉紳商各界往來於茲日益繁盛敝公司爲招待各界旅客起見特另租安市內浪速町二丁目一百五十三番地前俄國旅館房舍爲敝公司住所該房有洋樓三層計四十餘間內外俱係眞正西洋式客房分頭貳等房間寬敞氣淸潔男女有別各層樓內均是洋式廁所且自來水齊全大於衞生相宜至於招待無不盡心而轉運貨物報關完稅亦格外迅速茲於夏歷冬月六日由原地實行移轉開幕々々界諸君如承賜顧尤所歡迎再鄙公司支店設於哈爾濱道裡中國七道街金元棧隆記樓房亦是三層且極淸潔齊整恐未週知特此登報聲明

本店 同義公司 興記大連浪速町二丁目一百五十三番地

支店 哈爾濱道裡中國七道街金元棧隆記

經理 周甫 張英

兼理 原殿文 卿

主人 楊子 金金 謹啓

茲因敝東郭精義君前於陽歷一月六日因病逝世深蒙各埠中日知交函電交馳紛賜吊唁無任感謝謹卜於夏歷十二月十四日送旌十五日啐經領帖十六日發引叨在

世鄕戚友 誼倘蒙 光送歿存均感恐訃不周特此佈聞

福順厚油坊
敝號 福順厚代理店謹白
福順銀號

南滿線火車內報賣啓事

安奉線　京奉線　（日本時刻）　吉長線　京奉線
[illegible]

本報特在南滿線火車內賣報每份售金二分如有喜閱本報者向車內賣貨人購買不悞

小說

最新奇案偵探小說　**喇嘛古冠**（三十）

伯爵連聲答應。正要請敘老友的衷兒。驟上家中攜用的電話又動。伯爵一聽。原來晚餐已齊。請我們赴餐去了。伯爵只得暫且擱下了。讓我們一同出去。到餐室內去就餐。飲食精良。自是不消說得。使我們至今不忘的。便是餐室裡頭。卻是內地製宜。陳飾着許多大小不等的古銅器具。大的如鼎爐銅缸美女燭奴百花燭奴等類。小的如杯盤壺盆之類。古色斑斕。一望而知。都是古宮的遺物。使人見了。都有些愛不忍釋之心。即此一斑。我們雖沒有到過他們多寶室裏頭。快睹寶物擴充眼界。內中的寶物充牣高古名貴。也就可想而知了。我想那個女俠。既然有本領。在室內出入偷盜經營古冠。若是爲了貪心起見。裡頭的錢的東西很多。何必一定盜此二物。可見他的作此舉動。決不是被貪心所驅遣。看他所與兩方面的信札。內中的說話。可見一無虛假完全出自誠的了。既然如此。若非設法。使梅麗女士與他會面。把誤

會解釋清楚。他的心中不服。此番雖由老友出手。把古冠取了回來。只怕他們要另想法兒。破壞伯爵與梨霧的婚姻。不達目的。還是不肯罷手。從來俠烈的事情。決不是兒愛的人肯至死不變。冒險犯難去做的。他既自認女俠性情的大度。已可想見。若不達他理想的目的。沒

有梅麗與他委婉說明。他就肯畏難認錯。半途中止的麼。我當時靈機忽動。想到了這層意思。乘此晚餐讓之際。說與伯爵和老友聽了。他們二人也都點頭稱是。伯爵又問我這要使那個憔悴。可憐久不出門的梅麗女士。自去招尋那個無影無蹤的女俠。與他會面卻是件萬辦不到的事情。不知先生也有什麼法兒可使梅麗女士不費心力。就可與女俠會面子。至於會面以後。梅麗自會把眞情和苦心。與他解釋想那女俠的干涉。我們既稱報梅麗的舊恩。明白了眞情。知道自己的妄動。正在使恩人受累。不管他在那裏。以仇報恩。只要有了這一層。覺悟想也不會有怙惡不悛。不肯轉圜的道理。但求如此便是根本解決。我的婚姻問題。可再不生波折了。我把手兒向老友一指。道使他們會面的法子。我雖沒有他的海裏頭。我可保舉他一定是有的。老友也笑道。這一些事兒。也要承你保舉。只怕你也不勝其煩了。這事兒且暫擱過我先要問句話兒。那位管理多寶室的湯恩女士呢。他可在此住宿的麼。何不請他到此同餐。我們也好與他談談。問個詳細呢。伯爵聽了。忽然三歎道。唉。提起了女僱員。相女俠等。頗愈使我有不能不早結婚的感觸了。」

奉天

闞司令擊散吉匪矣
胡匪全行擊散人票全部救回

吉匪竄擾奉境。及奉軍進剿等情。迭誌前報。茲接到剿匪總司令闞子珍。由四平街拍來蒸十日電。已將匪徒擊散。現正在追勦中。原電錄下。各報館鑒。吉匪公平率夥匪四百餘名。被官軍追擊。四日奔入奉境梨樹。五日在王木匠屯。被我軍穆支隊擊斃二三十名。陣擒十餘名傷匪無數。得獲槍馬甚多。救回人票二十餘名。該匪乘夜逃出奉境。中日商民。皆無損失。八日在吉林長嶺劉家園子被我軍于袁兩支隊。包圍繳匪百名。擒三十餘名。傷匪無數。人票全數救出。匪首均擊斃。在縣警團傷匪及槍馬無數。該匪沿撫途槍逃散。只餘殘匪四五十名。現正派騎兵追擊中。以免死灰復燃另派騎兵追擊于王家道八大支隊。清剿海龍東豐沿邊。吉境匪氛請登貴報。以息謠諑。闞朝璽蒸。

稅捐徵收總額
共爲二百餘萬

全省稅捐已有四十餘處。近經王財政廳長。興利除弊。漸有效果。十年度共增收二百二十餘萬。提二成獎勵該增收局長。而十二年度。業已經添核算各稅局。共增收二百餘萬云。

總司令之面諭

東三省陸軍整理處。舉行冬季檢閱籌備就緒。定期出發。已誌昨報。張總司令爲注重檢閱起見。於月之十日午後。時召集各路公署總監先

潑婦坑害養子
驅逐出外令其凍餓

色東關沙子溝住戶趙某人。均以年未孕之。道有一妻一妾皆無所出。

鐵嶺

分區解送賭犯
翌日解送法廳判罰

於月之九日由西一鄉警分區送來賭犯一夥。聞係距城四十里楊相國屯某家設立賭局招集左近屯民二三十人。正在大賭特賭之際。當被邑西大實堆子分區查悉。遂即捉獲賭徒二十餘名。由警押送總局。至翌日昇送法廳判罰云。

雜錄

孩子話

今天一早。聽得隣舍人家有兩個小孩到裏說話。一個男孩子的聲音說道。我們學堂裡。今天熱鬧的很妹妹你們的學堂裏怎麼樣。一個女孩子答道。怎麼不熱鬧。飯後還開遊藝會。先生們預先同我約好了。叫我買東西呢。男孩子道。我們學堂裏請人來講演呢。那女孩子道。演講有什麼好頑。像我們買東西。總有趣味呢。買不完的糖菓子。大家還可以分了吃。那男孩子道演講你是不曾。你不見那些大人拍手。拍得很利害麼。那女孩子道演講時候拍手。我也拍過。並不是好頑。不過見人拍手。也就跟着拍得熱鬧些。問我爲什麼事拍手。可就不知道了。那男孩子又說道。妹妹你還是喜歡過新年。還喜歡過舊年。那女孩子道。在學堂裏是過新年好。在家裏是過舊年好。男孩子道。我也是這樣。想新年在學堂裏。隨便怎樣都要熱鬧一點。家裏一點事也沒有。到了舊年。學堂裏我卻沒有去過。家裏是多熱鬧呢。那女孩子又道。怎麼學堂裏同家裏會兩個樣兒的。這不很奇怪麼。男孩子道。這沒有什麼奇怪。本是兩個樣兒的。平常家裏不許的學堂裏。許學堂裡不許家裡許的事體很多。怎麼會一樣兒呢。女孩笑道。一點不錯。我也很吃這個虧。兜狂擲多局。後來在學堂。操場上。隨便怎麼樣的跳呀。喊呀。到了家裏。卻是規規矩矩的在家住的時候。晚上多頑頑。早上多睡睡也沒人來管我。在學堂裡不到九點鐘就上床。一大早就起來。各式事體兩個樣子的做法。就不會被罵了正說得熱鬧忽然一個婦女聲音說道你們還不快點吃完了好到學堂裏去儘在那裏說些什麼呀。以後那個小孩。就不再說什麼了。

監。二路張參謀長。三路姜副監四路王處長。五路張處長。六路成科長。及各路步騎砲工輜各科檢閱員。八十餘人。而議事項如下。一、各軍須詳細檢查。勿要貪了事二、無論官佐士兵。須考試學科。三、備科視自操閱。以明實際。四、無論何旅團勿徇情面。具實造報。以便整頓。而期軍事進行。直至三時之久始散云。」

教員會議結果
討論者爲增加學費

教育廳於月之十日上午十時。招集省立各學校長及各科長。開其所討論者。一、爲增加學費。高級中學定爲每年奉大洋二十元。初級中學十五元。高級國民十元。初級國民五元。均由十二年春季實行。二、爲組織教育儲蓄會。公推朱葆中白濟春洪鑒九馬敬三爲起草員擬會章。三、爲倡辦東北雜誌徵集投稿報。酬金定爲每千字。由兩元至十元。經衆議決。時已下午二時。遂散會云。

營口

考試知事行政成績
賢者傳令嘉獎劣者革職留任

本埠道尹公署近奉王省長訓令。略謂。以近年舉辦新政。治理綦劇。端賴所屬知事。實力奉行。若不認眞彰癉將何以激濁揚清。而定黜陟故於去冬考試知事行政之優劣。計成績卓著。爲海城城廷知事。營口陳知事。錦縣王知事。安東關知事臨江龍知事。撫德張知事等六名。特傳令嘉獎其獨越。王知事西豐吳知事。柳河李知事。綏中梁知事等六名。歷辦敷衍悟於奉行。著即嚴行申斥惟。冀其振作精神。以觀後效。尙均留任。至其餘各縣知正在調查中云云。

故趙某年屆不惑。膝下猶虛。遂暗託產婆抱養一私生之子。現已十一歲了。今趙某病故。而所遺養子。當被二惡婦驅出不令歸家。意欲凍餓留街死地。只免承受趙門之產業。現該十一小之孩。白日無房乞討。夜則人家下門樓身。業已數日。而該小楽體棉衣不得飽。暖者來定。凍餒。望吾邑官府警務速爲干涉必以保赤子之生命可。

長春

嚴查俄人戶口
以防匪徒潛居滋事

本埠東省護路軍檢查處。事員居某於目前奉總司令訓令。嚴查寬站俄人戶口。並居留執照。以免不逞之徒。潛居滋事。開該辦事員以本處人力單薄恐不易進行。乃照會路警第六段。及時區警察會議近行手續而免臨時掣肘云。

改組大學
已奉省令着手籌備

東北大學計畫案。規定在文學專門學校舊址開辦。文法科大學。在瀋陽高等師範學校舊址開辦。理工科大學並委任汪兆璠爲文法科籌備員。莫貴恒爲理工科籌備員。已見前報。現聞該二員已奉省令分別着手籌備

遼陽

義務英語研究會於寒假成立

義務英語研究會已定於寒假期成立發起人充任講員不納會金經費問題均由講員張雲鵬擔措。查該氏係海邑馬氏英文專門學校修業品學兼優經驗宏富。對於英語尤擅長云。

駐遼日領調任
遣缺由書記代理之

駐遼陽日本領事木島仙藏氏。於本月十日。奉命調回外務。充職。不日啓程前往就任。所遺之缺。暫由書記生八千代氏署理。

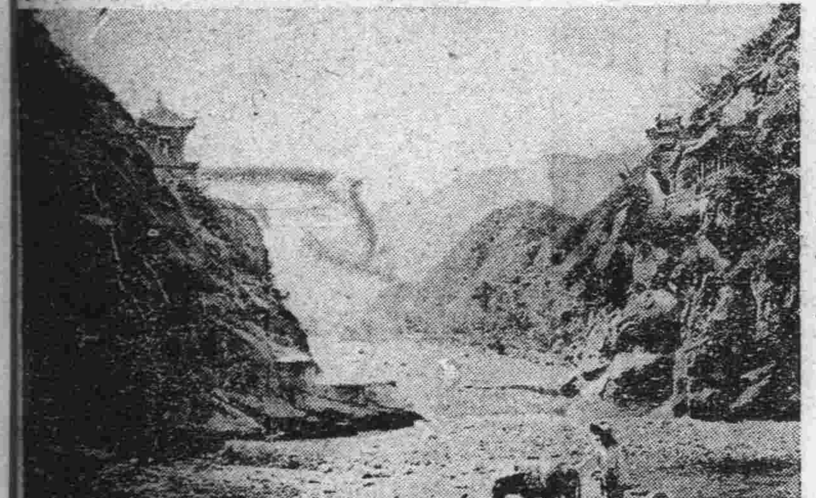

居庸關之奇勝

奉令愼重收押人犯

地方檢察廳及監獄均已奉到高等檢察廳令。開轉奉司法部令。凡收押人犯。須經醫士診察。如有下列情形之一者。得不收押。一精神喪失或因監押有不保其生命之虞者。二姦犯懷娠七月以上。及分娩未滿一月以上者。三激罹性傳染病者。均不得收押云。

孫家台

警所力保隊長

城內警察隊長業經警務處委任駐八

家鎮警察第四分隊隊長潘興文升充已誌昨報。茲聞警察所長李寶機於該處擇妥之警察隊 潘興文。不甚滿意。是以一再具呈警務處。請求收回成命。仍以代理之陳榮閣改爲實任公事。刻已出手未悉能否邀准容訪再誌。

開原

至急催令解欵

縣行政公署經徵文各項稅欵。向於月首滙解總廳。年前十月分。總收之錢糧田房稅契各欵滙解。忽奉廳令。飭將十二月分欵項迅速解省。以應急需等因。文知事即委財政科員景銘閣。將應解之欵計奉大洋二萬餘元。於月之九號。途交官銀號滙解來天財政廳核收云。

縣署令警嚴防鮮民
因雜居鮮民時有不逞之徒煽惑僑民結社勒捐
極應先事預防以免別生枝節

縣公署於九日通令各警區。嚴防不法鮮民。略謂近聞各區雜居鮮人。時有不逞之徒。煽惑僑民。結社勒捐。驅不軌行。爲亟應先事預防。以免別生枝節。乃各區警官。近在咫尺。密邇與處何竟充耳不聞。形同聾瞶。言念及此。殊堪痛恨。前據日領事一再要求。派警入境。查此等鮮人。當以我國警權關係。嚴詞拒絕。以後如有不逞鮮人。一經報告到區。立予嚴拿。送案核辦。以安地面。而重國交云。

撫順

知事召集會議
設法籌款招募商團

本埠係中日雜居之區。關係非常重要。況各縣正在剿匪猖獗之際。若不先預防。恐一旦有警。地方難免受害。縣知事賈紹玉氏。有鑒及此。特於月之九日。召集各財團會議。擬即設法籌欵。招募商團若干以資防守。奈各財團贊成者。竟居少數。遂無結果而散云。

安東

警甲報告匪踪
報告到縣以便進勦

前大股馬匪於二日晚。攻陷口城鎮三日出街西竄。警耗屢報。警察所長李慈衡保甲所長馬紫玉。分飭警甲出境探設卡堵防等情。已誌本報。於九日警察隊長。陳書麟。三區區官會同報告到縣。謂該股匪派馬探十餘名入境。在土口子英額門一帶偵探。當即用鎗射擊。該匪探竟乘馬逃去。共遺下驢馬六匹。騾子一頭。現大帮股匪。已往柳河縣界竄去。特此報告云。

商校又行招生
藉以擴充教育

安東商業學校校長陶子言。兩任商校承辦甚勤。成績頗著。久爲商學兩界所欽仰。現已年終。該校長以擴充校務起見。擬自十二年寒假開課。續招甲種六級。乙種八級。各新生一級。並另訂定期。及資格年歲等廣告。分佈街衢以便周知云

普蘭店

整頓市糧規章
發出通知雷厲風行

普街每年秋季入市之糧車甚爲繁多曩時並無定章。故賣糧者多在市外道路間。堵收買糧車沿街出售。動輒將街道擁塞。於交通上甚不便利。是以數年前經商務會公議設立糧車市場。及定糧市規章。凡糧車入市。及商店收買者。貨須以市場內爲集合地址。且無家店員入市者皆須佩帶徽章。以資辨認。並免混雜也。自實行以來。已歷數年。市規井然。毫無紊亂之虞。對外既稱和睦。對內秩序可保。惟本年秋季以來。屢加整飭。其按甲屬行者固多。而鴉察險遠敵截破壞者亦屬不少。是以所營務處開會討論。重行整頓。仍照前規。益謀出迅知者。與各商議籌建團體行。一體照辦。以固市面之團體。以保商業之利權云。

青島

永和號被盜劫
負治安責任者注意

靑島接受。業已多日。市面治安。雖略有端倪。然而宵小匪徒。時復乘機竊發。前(即一月一日)晚七時許。瀧縣町北段。永和網緞莊。尙未上門。突有匪徒三人。手持短小輪鎗。直入內室。刦去洋銀。百餘圓。迨經報告警所。而匪等已無蹤現警所懸有百元賞格。不知果能捕獲否。

狗苟鑽營
運動要職無非好名

自膠澳交邊之後。而一般醉心名利之徒。不惜屈志相從。運動關節。又復不惜大多金錢。爭攫此無上位置。士娼秦某者。青島之出娼而富者也。久在本埠攀結仕紳。手眼通靈。故娼營者流。皆不惜降志辱身爭向該娼鑽營門路。以求上峰之柔川。有求得該娼一花名片者。直珍若拱璧。噫不患無位。患所以立。古君子懷才濟世。雖高臥隆中。不厭三顧之聘。否則希貴希榮。圖謀素餐。雖曳裾趨承。日希踏當軸之盼顧。終不免覆餗尸位而已。鶏鳥侍郎。由賣爵售。此皆案之歷右最難堪者。常語當軸。其破除情面主正義。遴選淘汰之權。毋使若輩禍我國民耳。

旅順

偷松樹之糾葛
劉正懷已拘捕在案

旅順市出雲町今壽歌次之苦力劉正懷者。於日前有龍頭石經濟于西水在市鷄冠山南方山林偷伐松樹。被劉某提獲。將于臨禁。向于索洋五十元。于現有十五元被釋後。籠人署查明將劉提獲在案。

泰華樓菜店啓事

舊曆九月十六日開業

敬啓者本樓營業多年荷蒙各界光顧無任紉感茲特重組股本即在原地改築三層樓房周圍一百零八間一切工程俱照西式凡屋上庭園花欄魚池電燈瓦斯煖氣鐵管無不設置完備非惟清雅可觀且與衛生有裨並由北京上海香港濟南等處購辦各色新式匾聯精緻器皿懸掛陳列煥然一新又由京滬聘來著名厨師主司烹調預備京蘇筵席隨時便酌選雇使役務期慇懃周到以博顧客之歡心業於舊曆九月十六日重新開業伏希紳商各界諸君倍加惠顧曷勝翹盼歡迎之至特此謹啓

住所　大連市監部通一丁目五十三番地（電話六七一七　三五二七）

宏裕號綢緞雜貨京莊

商戰潮流於今爲烈價廉物美尤爲商戰之先聲本號自開業以來備受中日各界之歡迎皆以價廉物美爲唯一的戰利品邇來已屆冬令本號爲擴充營業便利顧客起見特由上洋蘇甯湖杭購辦時花綢緞各種布疋等件又由泰西運到各色呢絨氈毯以及京廣雜貨無美不備色色俱精花樣繁多筆難罄述並預有化粧品專備閨閣淑女應用務希各界諸君倍舊惠顧不勝榮幸之至恐未周知特此登報聲明

大連市磐城町五十一號（電話六〇九番）

宏裕號主人王超萬謹啓

益昌號綢緞雜貨京莊

世界和平商戰益烈亞東大陸尤爲商戰之集合點是以本號不惜重資在蘇甯湖杭及上洋等地採購特花綢緞並在各大工廠辦到各種布疋又由歐美運來各色呢絨深合冬令之用各貨陳設屋內五光十色燦爛奪目如蒙各界光顧無不價值公道誠所謂價廉物美也恐未週知特此露佈

大連市浪速町三丁目三五（電話長七五一番）

益昌綢緞莊主人謹啓

福發盛綢緞京蘇雜貨莊

太會告終和平生產干戈暫戢一變而爲商業競爭亞東大陸尤爲商業競爭之集合要點故創業家多方興辦營業家隨在改良蓋商務在競爭時代不如是不足以維持而推廣也本號前因回祿之災乃致停業即在此停業期間將房屋全部重新起造門面裝橫一新茲已工程告竣定於夏歷十月初一日重新開張特由上洋蘇甯杭湖等地辦來時新花樣各種鐵機花緞素緞貢緞閃花光緞及以各項綾綢花絲葛等品目又由泰西運辦呢絨洋貨布疋極品花露水香水香皂一切化裝用品又採辦中外磁器各省名茶南北等地大工廠絲紗線襪愛國布各色華洋雜貨無不全備以上所列各貨俱悉新近採辦正在南中減價之時故購價頗覺廉簡而銷售乃益從廉茲居本號重新開幕時期所售各貨自應格外克己以廣招徠而利銷路並酹各界諸君以及閨閣名媛平時惠顧之雅意謹此露布

大連市奧町二丁目三十六番地（永善茶園對過）（電話一六六六番）

福發盛綢緞莊主人謹啓

支店設羽後町一丁目二番地

三井物産出帆

定期行輪

▲開往北美新金山及湖哈爾各埠(經過神戶橫濱等埠)
●笠田山丸 二月中旬頃
●伊火山丸 一月十五日
●金剛山丸 日頃
●峯茶山丸 日頃
東濱坡特需土之貨物可以承辦所有水脚等項祈照會敝處賬房可也

大連山縣通
三井物産會社
船舶部出張員
代表電話五〇八五

荷物取扱店
大連山縣通
宮崎商會
電話一三一五・一九五二

阿波共同汽船出帆
▲十六共同丸 一月 日芝罘青島開
▲廿一共同丸 十九日芝罘威海仁川
▲廿二共同丸 日上海開往
▲廿六共同丸 十九日青島開往
▲廿三共同丸 一月十五日群山行
▶臣東號 日芝罘開往
本準與南滿鐵道及鐵路聯絡運輸貨物 鐵道之山選

大連山縣通壹區七號電話一〇〇一・一八九一
阿波共同汽船會社

大連汽船出帆
定期行輪
●開往青島、上海
西京丸(滿鐵航路船) 一月十五日正午
榊丸 一月十八日正午
長平丸 一月二十二日正午
●開往天津
濟通丸 一月十五日午後三時
濟通丸 一月廿一日午後四時
●開往龍口往復共旅
順不寄港
龍平丸 一月十七日午後六時
大連山縣通
大連汽船株式會社
電話代表番號五一九〇

政記輪船出帆
定期行輪
開往上海
●增田利 十九日
●同安利 十八日
●純利 十三日
●永和利 十七日
●新利 二十一日
●平利 十八日
●成洋利 十三日
●北康利 十八日
●勝利 一月十五日
開往芝罘
●永利 一月十六日後六時
●廣利 十四日後六時
●得利 十三日
開往龍口
●公利 一月十四日
●有利 十四日
開往香港
●同利 一月十三日
●英利 十三日
●上帝 十六日
開往秦皇島
●宏利 日
政記輪船股份有限公司
賬房(電一一七五番)
代表電話五一四〇番

莫大小
衛生衣
上下一套僅二圓
東京市日本橋區本石町一丁目毛織物問屋關谷商店今由處分倉庫存貨破天荒的出售
最上等莫大小衛生衣上下二元
最上等駱駝絨衛生衣上下二元七十錢、裏毛上等白色衛生衣上下二圓九十錢、最上等毛上下四圓五十錢
純毛襯衫衛生衣(特四圓五十錢)
以上各品其材料及裁縫法皆爲現代稀有之良品本號引受僅一千打以上各品本號負完全責任售出得自由退還原金購在當完內購買可也

永善舞臺
(早) 十一月廿七日 (夜)
排演
新戲
(夜) 十一月廿七日 (晚)
王碧雲 劉碧亞 程玉蘭 小王花 菊四松 小寶 丁寶 吳栗 花藥 玉寶 楊小 立 芳蕊 谷 小 台 張 少
加演倚裝各殿金堂置正山景特別樹木水景
沈香劈山救母

大連倉庫
火災海上運送保險(滿鐵貨物保險契約)
後藤金庫(二重裝置金庫)
度量衡器(東京守隨製作)
電話三一〇一八番
大連市加賀町

硝石硫黃 臭蟲粉藥 防疫藥水
漂白材料 醫工藥品 六百六號
色色兼全 價廉貨高
上海英瑞煉乳公司
雀巢牌牛乳粉
勒吐精代乳粉
南北滿洲總代理批發
謹啓者敝店專製造化學用藥品原料及各工業應用各種工業藥品原料如藥綢織廠草帽等漂白材料無不敏備並代理東西兩洋原料香料等品批發東洋硝石硫黃自開設以來深蒙各界歡迎近爲擴張營業便利主顧計特添設營業部專爲招待華人一經惠顧無論函訂函購車裝船載或郵送無不格外從廉迅速且取價從廉每月印有價目表另有新案伏祈賜顧幸甚
大連市山縣通四九
株式會社乾卯商店謹啓
華經理 于春山
電話(長一六〇三、一七〇九番)

諸新聞廣告代理部
商品販賣代理部
大倉火災海上保險代理部
大連西公園町常盤橋停留場前
共益社
電話二五二五番

敬啓者敝號專售各種樂器如鋼琴、風琴、西洋琵琶。西洋胡琴「Violin」以及口琴等無所不有此外尙有附屬品及樂譜音樂書等如蒙惠顧實所歡迎
敝號修理樂器迅速不悞
大連信濃町五拾番地
山葉洋行
電話三〇六、三〇七、三一〇番
振替口座大連八二番

大連西崗義增盛廣告
敝號自去歲開張以來聘用王君錦堂執事今屆年餘東西意見諸多不同恐久如此兩無稗益故自上月既將王君辭退嗣後凡王錦堂經手之事敝號概不負責恐未遍知特此聲明
本號主人謹啓

西崗俳優宿舍廣告
邦西二時大改戲邃點
子皮簧調鼓良詞意唱
于小芬 于小順 黃小榮 黃小蓮 黃福仙 黃福春 黃小寶
王金寶 盧翠鳳 小 盧 翠 盧銀鳳 劉鳳寶
劉蓮舫 劉巧菱 劉小蓮 黃小喜 李小順 李小春 薛小鳳
本宿舍自創辦俳優以來已經數載幸蒙市面不往修之士商惠臨現本所不惜上重貲將樓房接連京津芝罘飾潔麗特由京津芝罘海等處邀來以上所列頭等歌妓十餘名均色藝雙佳待客周洽每日絲竹管紘樓臺歌舞望祈走馬章台諸君大駕光臨方知別有一番繁盛
小崗子福德街十二番
舊有電話一二七三番
新增電話三五一三番

喜谷實母散
神妙良藥
婦人病之喜谷實母散奏效如神
主治病名
血道 子宮病 白帶赤帶 腰腿痠痛 下腹疼痛
產前產後 頭暈上逆 經期不順 月經痛
定價
一貼金二角
三貼金五角五分
七貼金一圓二角五分
十五貼金二圓三角
卅二貼金五圓
郵包費
小二分 二分 二分 六分 十二分
謹防假冒
請認喜谷實母散字號爲記
本舖 東京市京橋區中橋大鋸町 喜谷市郎右衛門
電話京橋五五番 五六番
振替口座東京貳壹五四番

資本金參百萬圓(全額拂込濟)
積立金參拾六萬七千圓
大連市軍用地第二區二號地
信託株式會社 大連取引所
代表番號電話五二三〇番
專務取締役 原田光次郎
取締役支配人 小澤新之輔

金葫蘆牌香煙

一盒金四圓六十錢
一包金十錢
敝公司趨時代之所尙特用純粹美國巴吉尼亞所產之銘葉精製金葫蘆王香煙氣味芬芳體裁優美較他種煙高出萬々望祈各界紳商人士時常惠顧敝公司不禁歡迎之至
監部通
東亞煙公司
長電二二七三番

坡土蘭土洋灰界之覇者
龍牌 小野田洋灰
大連市西通壱丁目
小島定吉商店
長電話五七〇番

倉庫存貨之處分
毛氈子從廉出售
破天荒之大廉賣(總數三萬套) 發售(特大幅一條)毛氈(甲一圓一錢 特一圓廿錢)
(大幅二條連續)灰色毛氈(甲一圓八十錢 特二圓二十錢)
(大幅二條連續)茶色毛氈(甲二圓五十錢 特三圓五十錢)
(大幅二條連續)白色毛氈(甲四圓三十錢)
紅色毛氈(甲五圓 特六圓五十錢)
(大幅二條連續)灰色毛氈(羊毛眞毛八圓五十錢)
駱駝毛氈(甲五十一錢)
(大幅二條連續羊毛眞毛)白色毛氈(甲五十一錢)
本品乃是三菱住友東神明治杉村各倉庫所存今回東號一手引受以最廉價出售物品之性質並無壞貨亦無舊貨純用眞毛顏色非常精美維持廉價之羊毛品也可與上等品同耐時久本號確實負責保證發賣如有不滿足之售主無論何時均能退回原金
東京市日本橋區本石町二丁目十番地
問屋 關谷商店
電話本局二二二四 振替東京四四二三

建築設計
製圖、測量
施工
南山麓柳町E區八三(貯水池畔)
岡本建築事務所
電話二三九二番

滿洲報並廣告申込所
開通電話四十二番
大連市小崗子日新街十番地
滿洲報總派報處謹啓

双美人牌香皂
經驗四十餘年
更又加意研究
用最新之良法
所製造之香皂也
決不侵皮膚眞
天下之優品也

請用双美人牌香皂
就皮膚嬌嫩增鮮潤
請用双美人牌香皂
就皮膚顯自然之優美
請用双美人牌香皂
就皮膚上永留可愛的香味兒
化粧次序
双美人牌香皂
双美人牌洗臉粉
双美人牌雪花膏
双美人牌花粉
双美人牌頰胭脂
双美人牌刷花粉
美人

天成號綢緞雜貨莊
太會告終和平用亨經營商業實爲風會所趨故本號不惜鉅資創辦綢緞莊一所坐落浪速町二十七番地現已組織完備擇定夏曆九月二日正式開張早由蘇杭滬寧等地定織綾羅綢緞紗絹繡品等件奇花特色樣式翻新又由泰西採辦各種襍貨布疋毛絨呢錦有美必備色色俱精堆錦鋪花燦爛奪目凡中外各界男女必需之物品靡不陳設完備尤可慶幸者本號創辦之際正値南中各貨落價之時本號乘此時機進貨甚夥茲擬於開業始基悉數將收進廉價之貨售出以享惠顧諸君不圖贏利惟冀暢銷其對於批發零售所定價格尤爲廉而又廉減而又減緣進貨既逈時機斯銷售乃愈公道初非臨時減價意在兜售者可比尙乞各界諸君惠臨嘗試以見本號之貨品爲眞正的價廉物美也謹此露布
大連市浪速町二丁目二七番地
天成號紬緞莊主人謹啓
電話長二七五六番

美術諸印刷

和洋紙
印刷諸材料
大連
滿日社印刷部
電話四八・四九番

滿洲報 火車時間表 ▲往北車 ... △營口大石橋間▽ △大連旅順間▽